



# BERITA RESMI STATISTIK

No.56/11/15/Th. XVI, 07 November 2022



<https://jambi.bps.go.id>

## Keadaan Ketenagakerjaan Provinsi Jambi Agustus 2022

- Tingkat Pengangguran Terbuka (TPT) sebesar 4,59 persen



BADAN PUSAT STATISTIK  
PROVINSI JAMBI



## A. Keadaan Ketenagakerjaan

- Jumlah angkatan kerja di Jambi Agustus 2022 sebanyak 1,88 juta orang, bertambah 43,68 ribu orang dibanding Agustus 2021 dan Tingkat Partisipasi Angkatan Kerja (TPAK) sebesar 67,8 persen atau naik 0,6 poin.
- Tingkat Pengangguran Terbuka (TPT) Agustus 2022 sebesar 4,59 persen turun 0,5 persen poin dibandingkan dengan Agustus 2021.
- Penduduk bekerja sebanyak 1,8 juta orang, meningkat sebanyak 51 ribu orang dari Agustus 2021. Jika dibandingkan dengan Agustus 2021, sektor yang mengalami penurunan terbesar adalah perdagangan besar (turun 1,1 persen poin), sedangkan sektor yang mengalami kenaikan terbesar adalah sektor pertanian.
- Sebanyak 1,08 juta orang (60 persen) penduduk bekerja pada kegiatan informal. Selama setahun terakhir, pekerja informal turun sebesar 2,03 persen poin dibanding Agustus 2021.
- Dalam setahun terakhir persentase pekerja setengah pengangguran turun sebesar 2,29 persen poin, sedangkan pekerja paruh waktu turun 2,09 persen poin. Sedangkan jika dilihat dalam dua tahun terakhir pekerja setengah pengangguran turun 3,79 persen dan pekerja paruh waktu turun 0.38 persen poin.
- Terdapat 26,68 ribu orang terdampak covid-19 atau sekitar 0,96 persen penduduk usia kerja. Terdiri dari pengangguran karena covid-19 (1,59 ribu orang), BAK karena covid-19 (1,71 ribu orang), sementara tidak bekerja karena covid-19 (0,09 ribu orang) dan penduduk bekerja yang mengalami pengurangan jam kerja karena covid-19 (23,29 ribu orang)

## 1. Penduduk Usia Kerja dan Angkatan Kerja

Penduduk usia kerja merupakan semua orang yang berumur 15 tahun ke atas. Penduduk usia kerja cenderung meningkat seiring bertambahnya jumlah penduduk di Indonesia. Penduduk usia kerja pada Agustus 2022 sebanyak 2,78 juta orang naik sebanyak 37,4 ribu jika dibanding Agustus 2021. Sebagian besar penduduk usia kerja merupakan angkatan kerja yaitu 1,88 juta orang, sisanya termasuk bukan angkatan kerja sebesar 893,35 ribu orang.

Komposisi angkatan kerja pada Agustus 2022 terdiri dari 1,8 juta orang penduduk yang bekerja dan 86,46 ribu orang pengangguran. Apabila dibandingkan Agustus 2021, jumlah angkatan kerja meningkat sebanyak 43,7 ribu orang. Penduduk bekerja naik sebanyak 51 ribu sementara pengangguran turun sebanyak 7,3 ribu orang.

Tingkat Partisipasi Angkatan Kerja (TPAK) mengalami peningkatan dibanding Agustus 2021. TPAK pada Agustus 2022 sebesar 67,8 persen, naik 0,6 persen poin dibanding Agustus 2021. TPAK adalah persentase banyaknya angkatan kerja terhadap banyaknya penduduk usia kerja. TPAK mengindikasikan besarnya persentase penduduk usia kerja yang aktif secara ekonomi di suatu Negara/wilayah.

**Tabel 1 Penduduk Usia Kerja dan Angkatan Kerja, Agustus 2020—Agustus 2022**

| Status Keadaan Ketenagakerjaan                   | Agustus 2020 | Agustus 2021 | Agustus 2022 | Perubahan Ags 2020—Ags 2021 |        | Perubahan Ags 2021—Ags 2022 |        |
|--|--------------|--------------|--------------|-----------------------------|--------|-----------------------------|--------|
|  | juta orang   | juta orang   | juta orang   | juta orang                  | persen | juta orang                  | persen |
| (1)  | (2)          | (3)          | (4)          | (5)                         | (6)    | (7)                         | (8)    |
| <b>Penduduk Usia Kerja (PUK)</b>                 | 2,70         | 2,74         | 2,78         | 0,36                        | 1.34   | 0,37                        | 1.37   |
| <b>Angkatan Kerja</b>                            | 1,83         | 1,84         | 1,88         | 0,08                        | 0.41   | 0,44                        | 2.37   |
| - Bekerja  | 1,74         | 1,75         | 1,80         | 0,08                        | 0.45   | 0,51                        | 2.92   |
| - Pengangguran                                   | 0,09         | 0,09         | 0,08         | 0,00                        | -0.25  | -0,01                       | -7,78  |
| <b>Bukan Angkatan Kerja</b>                      | 0,87         | 0,90         | 0,89         | 0,03                        | 3.30   | -0,01                       | -0.69  |
|  | persen       | persen       | persen       | persen poin                 |        | persen poin                 |        |
| <b>Tingkat Partisipasi Angkatan Kerja (TPAK)</b> | 67.79        | 67.17        | 67.84        | -0.62                       |        | 0.67                        |        |
| - Laki-Laki                                      | 84.96        | 83.91        | 86.17        | -1.05                       |        | 2.26                        |        |
| - Perempuan                                      | 50.04        | 49.89        | 48.97        | -0.15                       |        | -0.92                       |        |

Sumber: Data diolah dari Sakernas Agustus 2020-2022

Berdasarkan jenis kelamin, pada Agustus 2022 TPAK laki-laki sebesar 86,17 persen, lebih tinggi dibanding TPAK perempuan yang sebesar 48,97 persen. Dibandingkan Agustus 2021, TPAK laki-laki mengalami kenaikan sebesar 2,26 persen poin, sedangkan TPAK perempuan menurun sebesar 0.92 persen poin.

## 2. Karakteristik Penduduk yang Bekerja

Bekerja adalah kegiatan melakukan pekerjaan dengan maksud memperoleh atau membantu memperoleh penghasilan atau keuntungan paling sedikit selama satu jam dalam seminggu terakhir. Untuk melihat struktur penduduk bekerja, maka perlu diperhatikan karakteristiknya. Karakteristik penduduk bekerja akan disajikan berdasarkan lapangan pekerjaan utama, status pekerjaan utama, pendidikan tertinggi yang ditamatkan dan jumlah jam kerja selama seminggu yang lalu.

### 2.1. Penduduk Bekerja Menurut Lapangan Pekerjaan Utama

Komposisi penduduk bekerja menurut lapangan pekerjaan utama dapat menggambarkan struktur tenaga kerja di pasar kerja. Berdasarkan hasil Sakernas Agustus 2022, tiga lapangan pekerjaan yang menyerap tenaga kerja paling banyak adalah Pertanian, kehutanan dan perikanan sebesar 47,96 persen, Perdagangan besar dan eceran sebesar 14,49 persen dan Industri Pengolahan sebesar 5,25 persen. Pola lapangan pekerjaan dalam menyerap tenaga kerja ini hampir sama dengan Agustus 2021.

Dibandingkan Agustus 2021, hampir semua lapangan pekerjaan mengalami peningkatan, dengan peningkatan terbesar pada lapangan pekerjaan Pertanian, Kehutanan dan Perikanan (60,57 ribu orang), Industri Pengolahan (11,32 ribu orang), Pengangkutan dan Pergudangan (5,24 ribu orang). Sementara lapangan pekerjaan Perdagangan besar turun sebesar 11,9 ribu orang, pertambangan turun sebesar 7,5 ribu orang dan administrasi pemerintahan turun sebesar 5,98 ribu orang (Lampiran 1).

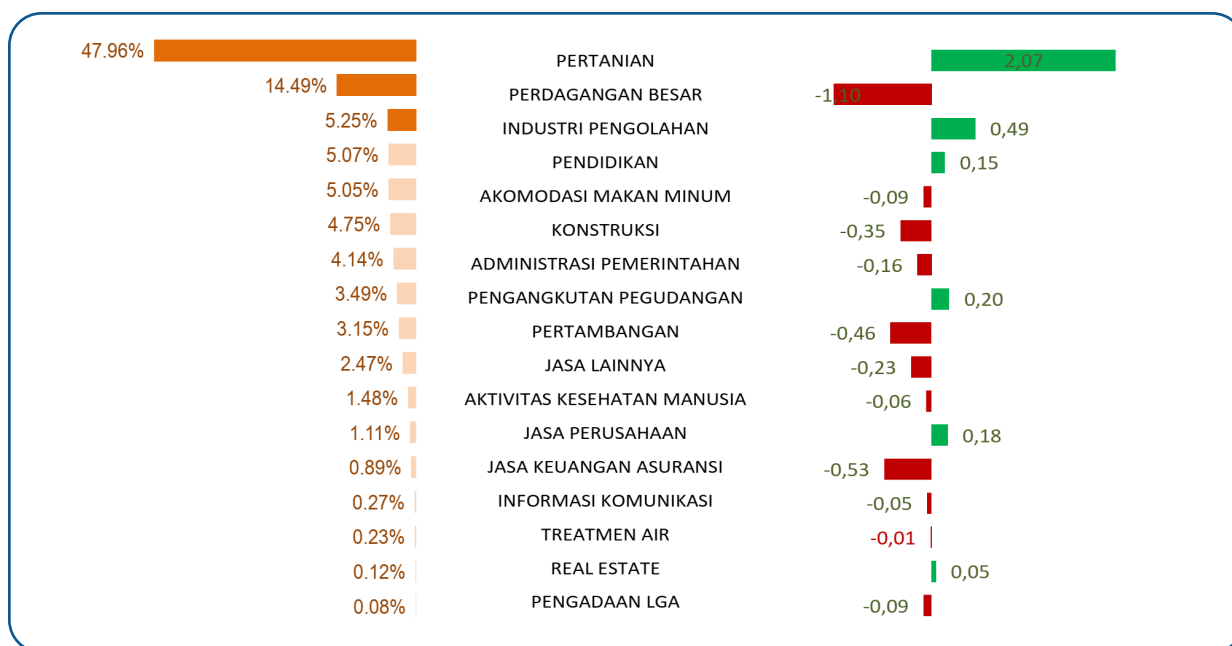

**Gambar 1 Distribusi Penduduk Bekerja Menurut Lapangan Pekerjaan Utama, Agustus 2022**

## 2.2. Penduduk Bekerja Menurut Status Pekerjaan Utama

Pada Agustus 2022 penduduk bekerja paling banyak berstatus buruh/karyawan/pegawai yaitu sebesar 34,98 persen, sementara yang paling kecil adalah pekerja bebas di non pertanian sebesar 2,45 persen. Dibandingkan Agustus 2021, status berusaha sendiri, buruh/karyawan/pegawai serta berusaha dibantu buruh tetap mengalami kenaikan masing-masing sebesar 2,74 persen poin, 1,33 persen poin dan 0,7 persen poin. Status pekerjaan yang mengalami penurunan persentase yang terbesar adalah pekerja bebas non pertanian yaitu sebesar 1,63 persen poin.

Berdasarkan status pekerjaan utama, penduduk bekerja dapat dikategorikan menjadi kegiatan formal dan informal. Penduduk yang bekerja di kegiatan formal mencakup mereka dengan status berusaha dengan dibantu buruh tetap/dibayar dan status buruh/karyawan/pegawai, sedangkan sisanya dikategorikan sebagai kegiatan informal (berusaha sendiri, berusaha dibantu buruh tidak tetap/buruh tidak dibayar, pekerja bebas, dan pekerja keluarga/tak dibayar).

Pada Agustus 2022, penduduk yang bekerja pada kegiatan informal sebanyak 1,08 juta orang (60 persen), sedangkan yang bekerja pada kegiatan formal sebanyak 719,44 ribu orang (40 persen). Dibandingkan Agustus 2021, persentase penduduk bekerja pada kegiatan formal mengalami kenaikan sebesar 2,03 persen poin.

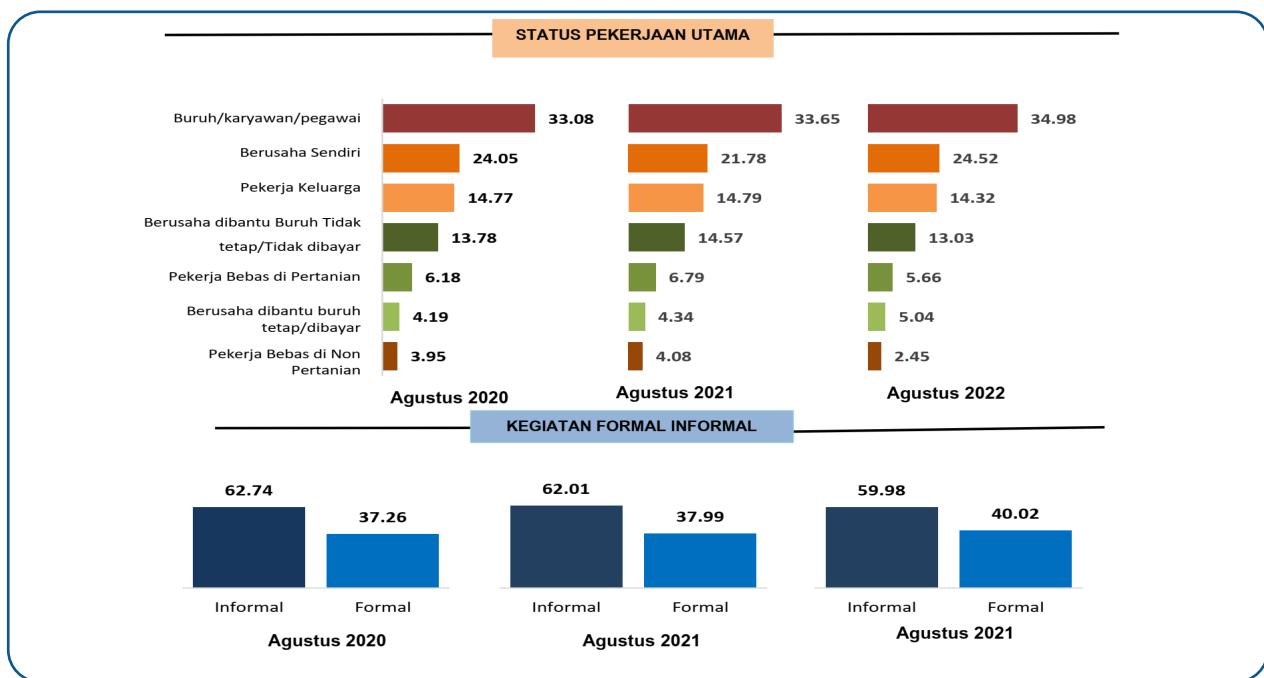

**Gambar 2 Persentase Penduduk Bekerja Menurut Status Pekerjaan Utama dan Kegiatan Formal/Informal, Agustus 2020–Agustus 2022**

### 2.3. Penduduk Bekerja Menurut Pendidikan Tertinggi yang Ditamatkan

Tingkat pendidikan dapat mengindikasikan kualitas dan produktivitas tenaga kerja. Pada Agustus 2022, penduduk bekerja masih didominasi oleh tamatan SD ke bawah (tidak/belum pernah sekolah/belum tamat SD/tamat SD), yaitu sebesar 38,42 persen. Sementara penduduk pernah sekolah tamatan diploma I/II/III dan universitas sebesar 11,75 persen. Distribusi penduduk bekerja menurut pendidikan masih menunjukkan pola yang sama dengan Agustus 2021.

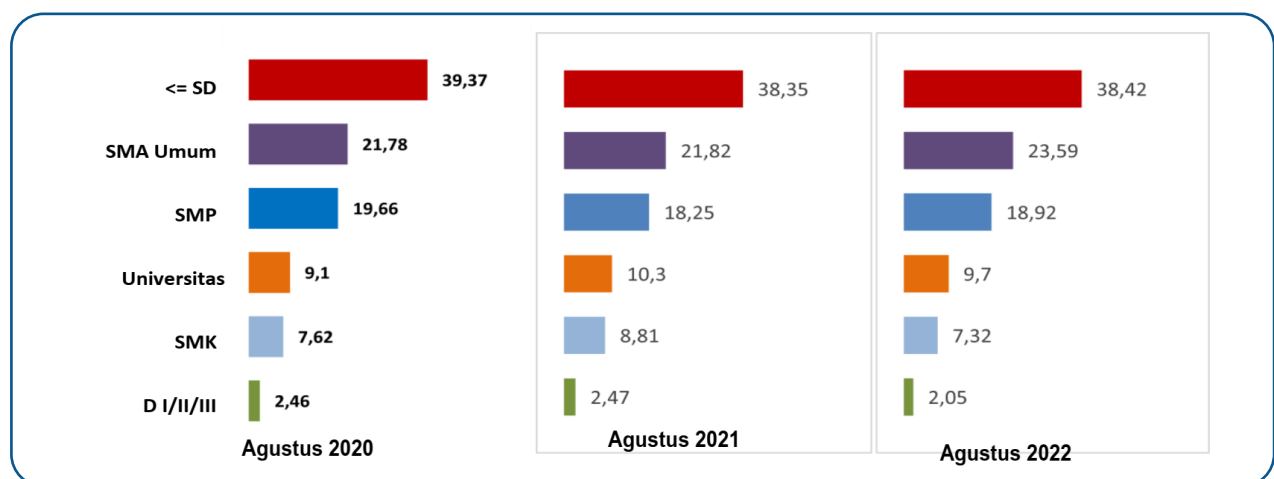

Keterangan: Universitas mencakup Diploma IV, S1, S2, S3

**Gambar 3 Persentase Penduduk Bekerja Menurut Pendidikan Tertinggi yang Ditamatkan, Agustus 2020–Agustus 2022**

Dibandingkan dengan Agustus 2021, penduduk bekerja berpendidikan SMA dan SMP mengalami peningkatan persentase masing-masing sebesar 1,77 persen poin dan 0,67 poin. Sementara penduduk bekerja dengan tingkat pendidikan SMK, Universitas dan Diploma masing-masing turun 1,49 persen poin, 0,6 dan 0,42 persen poin.

## 2.4. Penduduk Bekerja Menurut Jam Kerja

Sebagian besar penduduk bekerja sebagai pekerja penuh (jam kerja minimal 35 jam per minggu) dengan persentase sebesar 61,86 persen pada Agustus 2022. Sementara 38,14 persen sisanya merupakan pekerja tidak penuh (jam kerja kurang dari 35 jam per minggu). Pekerja tidak penuh dikelompokkan dalam dua kategori, yaitu setengah pengangguran dan pekerja paruh waktu. Dibandingkan Agustus 2021, pekerja tidak penuh mengalami penurunan sebesar 4,38 persen poin.

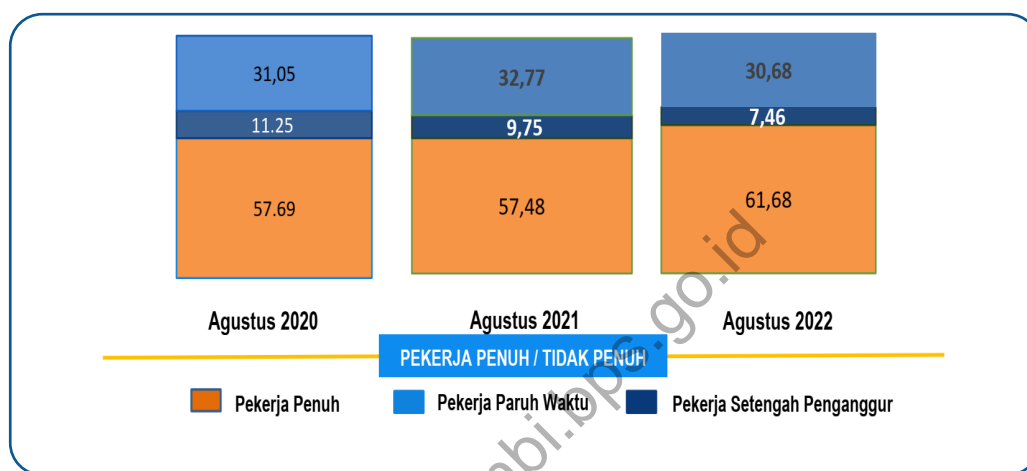

**Gambar 4** Persentase Penduduk Bekerja Menurut Jam Kerja, Agustus 2020—Agustus 2022

### 2.4.1. Setengah Pengangguran Menurut Jenis Kelamin

Setengah pengangguran adalah mereka yang jam kerjanya dibawah jam kerja normal (kurang dari 35 jam seminggu), dan masih mencari atau menerima pekerjaan lain. Tingkat setengah penganggur pada Agustus 2022 adalah sebanyak 7,46 persen. Hal ini berarti dari 1.000 penduduk bekerja terdapat sekitar 75 orang berstatus setengah penganggur. Tingkat setengah penganggur pada Agustus 2022 mengalami penurunan sebesar 2,29 persen poin dibandingkan dengan Agustus 2021.

Pada Agustus 2022, tingkat setengah penganggur laki-laki adalah 4,78 persen dan perempuan sebesar 2,68 persen. Dibandingkan Agustus 2021 tingkat setengah pengangguran laki-laki dan perempuan mengalami penurunan masing-masing sebesar 1,71 persen poin dan 0,58 persen poin.

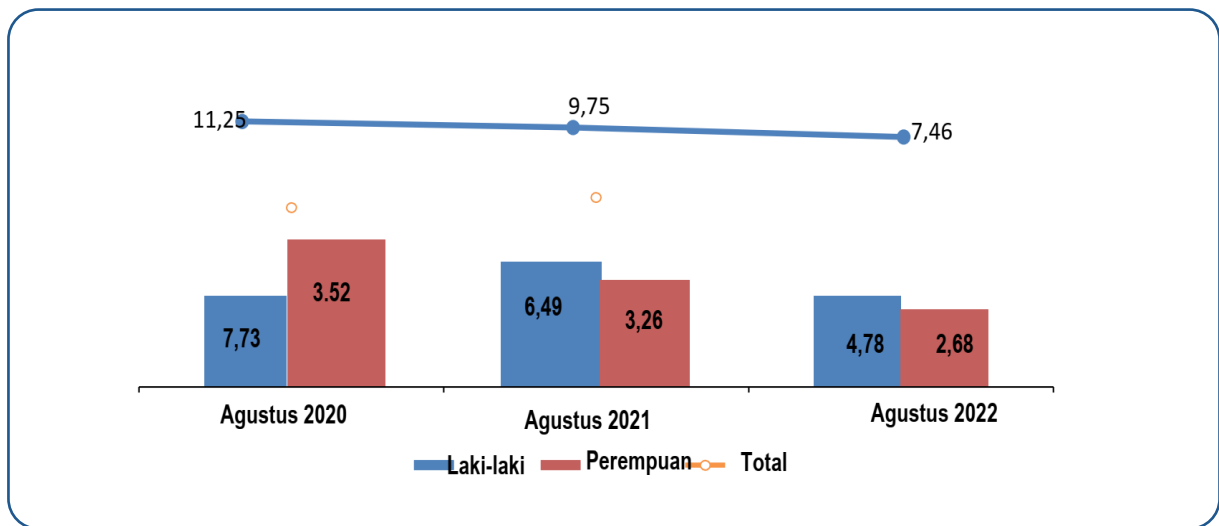

**Gambar 5 Tren Tingkat Setengah Pengangguran Menurut Jenis Kelamin (persen), Agustus 2020–Agustus 2022**

#### 2.4.2. Pekerja Paruh Waktu Menurut Jenis Kelamin

Pekerja paruh waktu adalah mereka yang bekerja kurang dari 35 jam seminggu, tetapi tidak mencari pekerjaan atau tidak bersedia menerima pekerjaan lain. Tingkat pekerja paruh waktu di Provinsi Jambi pada Agustus 2022 sebesar 30,68 persen, yang berarti dari 100 orang penduduk bekerja terdapat sekitar 31 orang pekerja paruh waktu. Dibandingkan Agustus 2021, tingkat pekerja paruh waktu mengalami penurunan sebesar 2,09 persen poin.

Pada Agustus 2022, tingkat pekerja paruh waktu laki-laki sebesar 15,6 persen, lebih tinggi dari pekerja paruh waktu perempuan sebesar 15,07 persen. Dibandingkan Agustus 2021, tingkat pekerja paruh waktu laki-laki dan perempuan mengalami penurunan sebesar 1,01 persen poin dan 1,09 persen poin.

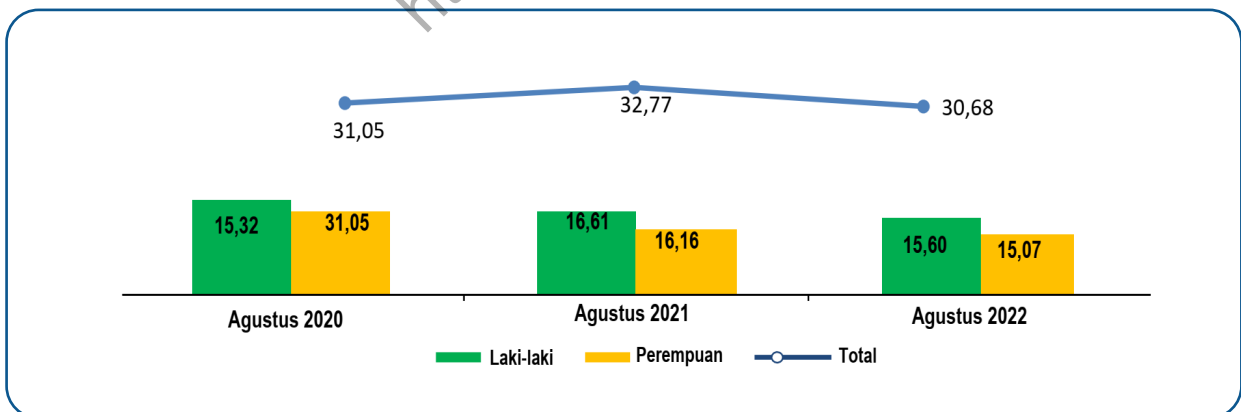

**Gambar 6 Tren Tingkat Pekerja Paruh Waktu Menurut Jenis Kelamin (persen), Agustus 2020–Agustus 2022**



### 3. Karakteristik Pengangguran

Tingkat Pengangguran Terbuka (TPT) merupakan indikator yang digunakan untuk mengukur tenaga kerja yang tidak terserap oleh lapangan usaha di pasar kerja dan menggambarkan kurang termanfaatkannya pasokan tenaga kerja. TPT hasil Sakernas Agustus 2022 adalah sebesar 4,59 persen. Hal ini berarti dari 1000 orang angkatan kerja, terdapat sekitar 46 orang penganggur. Pada Agustus 2022 ini, nilai TPT mengalami penurunan yaitu sebesar 0,5 persen poin dibandingkan dengan Agustus 2021.

**Tabel 2 Karakteristik Pengangguran, Agustus 2020–Agustus 2022**

| Karakteristik Pengangguran                | Agustus 2020 | Agustus 2021 | Agustus 2022 | Perubahan<br>Ags 2020–Ags 2021 | Perubahan<br>Ags 2021–Ags 2022 |
|---|--------------|--------------|--------------|--------------------------------|--------------------------------|
|   | persen       | persen       | persen       | persen poin                    | persen poin                    |
| (1)                                       | (2)          | (3)          | (4)          | (5)                            | (6)                            |
| <b>Tingkat Pengangguran Terbuka (TPT)</b> | 5.13         | 5.09         | 4.59         | -0.04                          | -0.50                          |
| <b>TPT Menurut Jenis Kelamin</b>          |              |              |              |                                |                                |
| - Laki-laki                               | 4.44         | 4.32         | 4.33         | -0.12                          | 0.01                           |
| - Perempuan                               | 6.34         | 6.43         | 5.05         | 0.09                           | -1.38                          |
| <b>TPT Menurut Daerah Tempat Tinggal</b>  |              |              |              |                                |                                |
| - Perkotaan                               | 7.26         | 7.32         | 7.21         | 0.06                           | -0.11                          |
| - Perdesaan                               | 4.10         | 4.04         | 3.33         | -0.06                          | -0.71                          |

Pada Agustus 2022, angka TPT laki-laki sebesar 4,33 persen lebih rendah dibandingkan TPT perempuan yang sebesar 5,05 persen. Dibandingkan Agustus 2021, TPT laki-laki mengalami kenaikan sebesar 0,01 persen poin, sedangkan TPT perempuan mengalami penurunan sebesar 1,38 persen poin.

Apabila dilihat menurut daerah tempat tinggal, TPT perkotaan (7,21 persen) jauh lebih tinggi dari TPT di daerah perdesaan (3,33 persen). TPT menurut daerah tempat tinggal memiliki pola yang sama dengan TPT nasional yaitu turun dibandingkan Agustus 2021, masing-masing sebesar 0,11 persen poin dan 0,71 persen poin.

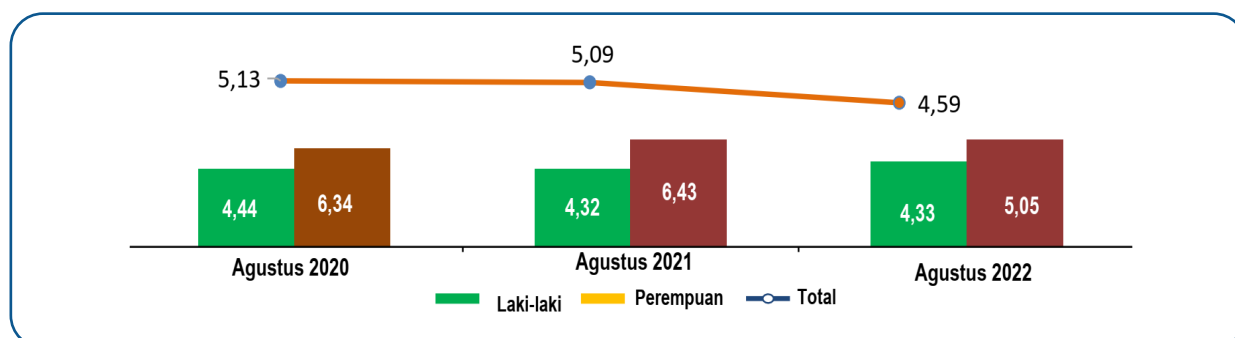

**Gambar 7 Tren Tingkat Pengangguran Terbuka (TPT) Menurut Jenis Kelamin (persen), Agustus 2020–Agustus 2022**

Apabila dilihat berdasarkan pendidikan tertinggi yang ditamatkan oleh angkatan kerja, TPT pada Agustus 2022 mempunyai pola yang hampir sama dengan Agustus 2021 dan Agustus 2020. Pada Agustus 2022 TPT dari tamatan sekolah menengah Atas (SMA) merupakan yang paling tinggi dibandingkan tamatan jenjang pendidikan lainnya yaitu sebesar 7,57 persen, sedangkan tamatan Sekolah Menengah Kejuruan (SMK) sebesar 6,11 persen. Sementara itu TPT yang paling rendah adalah pendidikan sekolah dasar (SD) ke bawah, yaitu sebesar 2,32 persen. Dibandingkan dengan Agustus 2021, angka penurunan TPT terbesar ada pada kategori pendidikan SMK yaitu sebesar 3,84 persen poin.

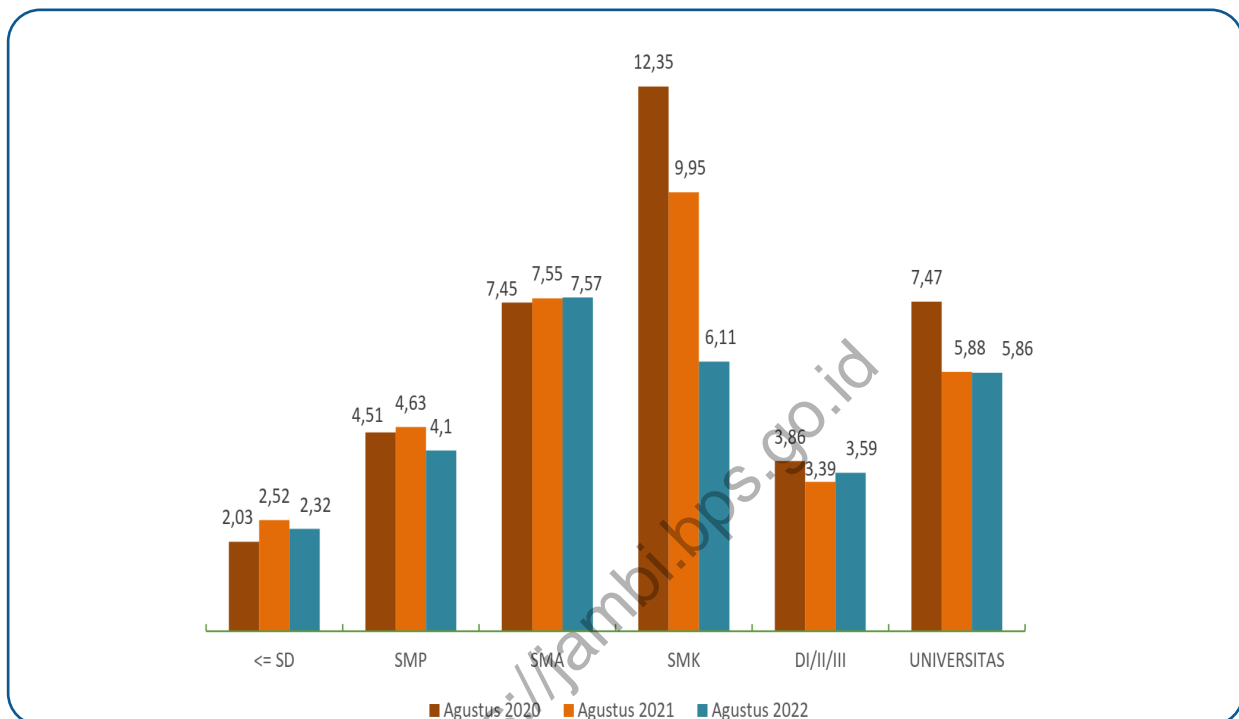

Keterangan: <sup>1</sup> Universitas mencakup Diploma IV, S1, S2, S3

**Gambar 8 Tingkat Pengangguran Terbuka (TPT) Menurut Pendidikan Tertinggi yang Ditamatkan (persen), Agustus 2020–Agustus 2022**

#### 4. Pandemi COVID-19 dan Ketenagakerjaan di Indonesia

Berdasarkan hasil Sakernas Agustus 2022, penduduk usia kerja yang terdampak Covid-19 dikelompokkan menjadi empat komponen yaitu : a) Pengangguran karena Covid-19; b) Bukan Angkatan Kerja Karena COVID-19; c) Sementara Tidak Bekerja Karena Covid-19; dan d) Penduduk Bekerja yang Mengalami Pengurangan Jam Kerja Karena Covid-19. Kondisi a) dan b) merupakan dampak pandemi Covid-19 pada mereka yang berhenti bekerja, sedangkan kondisi c) dan d) merupakan dampak pandemi Covid-19 yang dirasakan oleh mereka yang masih bekerja.

**Tabel 3 Dampak COVID-19 terhadap Penduduk Usia Kerja, Agustus 2020—Agustus 2022**

| Komponen  | Agustus 2020    | Agustus 2021    | Agustus 2022    | Perubahan Ags 2020—Ags 2021 |               | Perubahan Ags 2021—Ags 2022 |               |
|---|-----------------|-----------------|-----------------|-----------------------------|---------------|-----------------------------|---------------|
|   | ribu orang      | ribu orang      | ribu orang      | ribu orang                  | persen        | ribu orang                  | persen        |
| (1)   | (2)             | (3)             | (4)             | (5)                         | (6)           | (7)                         | (8)           |
| 1. Pengangguran <sup>1)</sup> karena COVID-19                       | 18,79           | 10,24           | 1,59            | -8,55                       | -45.51        | -8,65                       | -84.48        |
| 2. Bukan Angkatan Kerja (BAK) <sup>2)</sup> karena COVID-19         | 2,62            | 3,82            | 1,71            | 1,21                        | 46.12         | -2,12                       | -55.36        |
| 3. Sementara Tidak Bekerja <sup>3)</sup> karena COVID-19            | 13,74           | 12,54           | 0,10            | -1,20                       | -8.74         | -12,44                      | -99.24        |
| 4. Penduduk Bekerja Mengalami Pengurangan Jam Kerja karena COVID-19 | 217,74          | 151,34          | 23,29           | -66,40                      | -30.50        | -128,05                     | -84.61        |
| <b>Total PUK Terdampak COVID-19</b>                                 | <b>252,88</b>   | <b>177,93</b>   | <b>26,68</b>    | <b>-74,95</b>               | <b>-29.64</b> | <b>-151,25</b>              | <b>-85.01</b> |
| <b>Penduduk Usia Kerja (PUK)</b>                                    | <b>2.703,85</b> | <b>2.740,18</b> | <b>2.777,63</b> | <b>36,32</b>                | <b>1.34</b>   | <b>37,45</b>                | <b>1.37</b>   |
|   | persen          | persen          | persen          | persen poin                 |               | persen poin                 |               |
| <b>Persentase PUK Terdampak COVID-19 Terhadap PUK</b>               | <b>9.35</b>     | <b>6.49</b>     | <b>0.96</b>     | <b>-2.86</b>                |               | <b>-5.53</b>                |               |

Keterangan:

<sup>1)</sup> Pengangguran karena COVID-19 adalah penganggur yang pernah berhenti bekerja karena COVID-19 sejak Februari 2020

<sup>2)</sup> Bukan angkatan kerja (BAK) karena COVID-19 adalah penduduk usia kerja yang termasuk dalam kategori bukan angkatan kerja dan pernah berhenti bekerja karena COVID-19 sejak Februari 2020

<sup>3)</sup> Sementara tidak bekerja karena COVID-19 adalah penduduk bekerja namun karena COVID-19 menjadi sementara tidak bekerja

Pada Tabel 3 dapat dilihat bahwa penduduk usia kerja yang terdampak Covid-19 pada Agustus 2022 sebanyak 26,68 ribu orang, jika dibandingkan dengan Agustus 2021 mengalami penurunan sebesar 151,25 ribu atau 85,01 persen. Apabila dilihat dari komponen dampak COVID-19 terhadap penduduk usia kerja, sebanyak 1,59 ribu orang merupakan pengangguran karena COVID-19; 1,71 ribu orang bukan angkatan kerja (BAK) karena COVID-19; 0,1 ribu orang sementara tidak bekerja karena COVID-19 dan 23,29 ribu orang penduduk bekerja yang mengalami pengurangan jam kerja karena COVID-19.

## Lampiran 1 Karakteristik Penduduk Bekerja, Agustus 2020–Agustus 2022

| Karakteristik Penduduk Bekerja                                     | Agustus 2020   |               | Agustus 2021   |               | Agustus 2022   |               | Perubahan Ags 2020–Ags 2021 |                           | Perubahan Ags 2021–Ags 2022 |                           |
|--|----------------|---------------|----------------|---------------|----------------|---------------|-----------------------------|---------------------------|-----------------------------|---------------------------|
|  | ribu orang     | persen (%)    | ribu orang     | persen (%)    | ribu orang     | persen (%)    | ribu orang                  | persen poin <sup>1)</sup> | ribu orang                  | persen poin <sup>1)</sup> |
| (1)  | (2)            | (3)           | (4)            | (5)           | (6)            | (7)           | (8)                         | (9)                       | (10)                        | (11)                      |
| <b>Lapangan Pekerjaan Utama</b>                                    |                |               |                |               |                |               |                             |                           |                             |                           |
| A. Pertanian, Kehutanan, Perikanan                                 | 807.65         | 46.44         | 801.70         | 45.89         | 862.28         | 47.96         | -5.95                       | -0.55                     | 60.57                       | 2.07                      |
| B. Pertambangan dan Penggalian                                     | 70.53          | 4.06          | 64.21          | 3.68          | 56.64          | 3.15          | -6.31                       | -0.38                     | -7.57                       | -0.53                     |
| C. Industri Pengolahan   | 87.52          | 5.03          | 83.10          | 4.76          | 94.42          | 5.25          | -4.42                       | -0.28                     | 11.32                       | 0.49                      |
| D. Pengadaan LGA   | 3.80           | 0.22          | 3.11           | 0.18          | 1.52           | 0.08          | -0.69                       | -0.04                     | -1.59                       | -0.09                     |
| E. Treatment Air   | 3.73           | 0.21          | 4.09           | 0.23          | 4.09           | 0.23          | 0.35                        | 0.02                      | 0.01                        | -0.01                     |
| F. Konstruksi  | 81.38          | 4.68          | 84.46          | 4.84          | 85.33          | 4.75          | 3.08                        | 0.16                      | 0.87                        | -0.09                     |
| G. Perdagangan Besar dan Eceran; Reparasi Mobil dan Sepeda Motor   | 270.20         | 15.54         | 272.46         | 15.60         | 260.55         | 14.49         | 2.25                        | 0.06                      | -11.91                      | -1.10                     |
| H. Transportasi dan Pergudangan                                    | 59.94          | 3.45          | 57.43          | 3.29          | 62.67          | 3.49          | -2.51                       | -0.16                     | 5.24                        | 0.20                      |
| I. Penyediaan Akomodasi dan Makan Minum                            | 75.14          | 4.32          | 85.64          | 4.90          | 90.86          | 5.05          | 10.50                       | 0.58                      | 5.22                        | 0.15                      |
| J. Informasi dan Komunikasi  | 6.83           | 0.39          | 5.58           | 0.32          | 4.87           | 0.27          | -1.26                       | -0.07                     | -0.71                       | -0.05                     |
| K. Jasa Keuangan dan Asuransi                                      | 13.17          | 0.76          | 12.45          | 0.71          | 16.04          | 0.89          | -0.72                       | -0.04                     | 3.59                        | 0.18                      |
| L. Real Estat  | 2.23           | 0.13          | 1.29           | 0.07          | 2.14           | 0.12          | -0.94                       | -0.05                     | 0.85                        | 0.05                      |
| M, N. Jasa Perusahaan  | 13.36          | 0.77          | 23.49          | 1.34          | 19.97          | 1.11          | 10.13                       | 0.58                      | -3.52                       | -0.23                     |
| O. Administrasi Pemerintahan, Pertahanan, dan Jaminan Sosial Wajib | 78.23          | 4.50          | 80.36          | 4.60          | 74.38          | 4.14          | 2.13                        | 0.10                      | -5.98                       | -0.46                     |
| P. Jasa Pendidikan   | 83.58          | 4.81          | 94.66          | 5.42          | 91.17          | 5.07          | 11.08                       | 0.61                      | -3.49                       | -0.35                     |
| Q. Jasa Kesehatan dan Kegiatan Sosial                              | 26.27          | 1.51          | 26.85          | 1.54          | 26.54          | 1.48          | 0.58                        | 0.03                      | -0.32                       | -0.06                     |
| R,S,T,U. Jasa Lainnya  | 55.44          | 3.19          | 45.98          | 2.63          | 44.36          | 2.47          | -9.46                       | -0.56                     | -1.62                       | -0.16                     |
| <b>Jumlah</b>  | <b>1739.00</b> | <b>100.00</b> | <b>1746.84</b> | <b>100.00</b> | <b>1797.82</b> | <b>100.00</b> | <b>7.84</b>                 | <b>-</b>                  | <b>50.98</b>                | <b>-</b>                  |
| <b>Status Pekerjaan Utama</b>                                      |                |               |                |               |                |               |                             |                           |                             |                           |
| Berusaha sendiri   | 418.26         | 24.05         | 380.44         | 21.78         | 440.75         | 24.52         | -37.83                      | -2.27                     | 60.31                       | 2.74                      |
| Berusaha dibantu buruh tidak tetap                                 | 239.59         | 13.78         | 254.52         | 14.57         | 234.32         | 13.03         | 14.94                       | 0.79                      | -20.21                      | -1.54                     |
| Berusaha dibantu buruh tetap                                       | 72.82          | 4.19          | 75.79          | 4.34          | 90.53          | 5.04          | 2.98                        | 0.15                      | 14.74                       | 0.70                      |
| Buruh/karyawan/pegawai   | 575.22         | 33.08         | 587.77         | 33.65         | 628.91         | 34.98         | 12.56                       | 0.57                      | 41.14                       | 1.33                      |
| Pekerja bebas di pertanian   | 107.47         | 6.18          | 118.53         | 6.79          | 101.74         | 5.66          | 11.05                       | 0.61                      | -16.79                      | -1.13                     |
| Pekerja bebas di nonpertanian                                      | 68.74          | 3.95          | 71.35          | 4.08          | 44.09          | 2.45          | 2.61                        | 0.13                      | -27.27                      | -1.63                     |
| Pekerja keluarga/tak dibayar                                       | 256.91         | 14.77         | 258.44         | 14.79         | 257.49         | 14.32         | 1.53                        | 0.02                      | -0.95                       | -0.47                     |
| <b>Jumlah</b>  | <b>1739.00</b> | <b>100.00</b> | <b>1746.84</b> | <b>100.00</b> | <b>1797.82</b> | <b>100.00</b> | <b>7.84</b>                 | <b>-</b>                  | <b>50.98</b>                | <b>-</b>                  |
| <b>Status Pekerjaan Formal/Informal</b>                            |                |               |                |               |                |               |                             |                           |                             |                           |
| Formal   | 648.03         | 37.26         | 663.56         | 37.99         | 719.44         | 40.02         | 15.53                       | 0.72                      | 55.88                       | 2.03                      |
| Informal   | 1090.97        | 62.74         | 1083.28        | 62.01         | 1078.38        | 59.98         | -7.69                       | -0.72                     | -4.90                       | -2.03                     |
| <b>Jumlah</b>  | <b>1739.00</b> | <b>100</b>    | <b>1746.84</b> | <b>100</b>    | <b>1797.82</b> | <b>100</b>    | <b>7.84</b>                 | <b>-</b>                  | <b>50.98</b>                | <b>-</b>                  |
| <b>Pendidikan Tertinggi yang Ditamatkan</b>                        |                |               |                |               |                |               |                             |                           |                             |                           |
| SD ke Bawah  | 684.63         | 39.37         | 669.94         | 38.35         | 690.73         | 38.42         | -14.69                      | -1.02                     | 20.79                       | 0.07                      |
| Sekolah Menengah Pertama   | 341.88         | 19.66         | 318.71         | 18.25         | 340.07         | 18.92         | -23.17                      | -1.41                     | 21.36                       | 0.67                      |
| Sekolah Menengah Atas  | 378.81         | 21.78         | 381.15         | 21.82         | 424.15         | 23.59         | 2.35                        | 0.04                      | 42.99                       | 1.77                      |
| Sekolah Menengah Kejuruan  | 132.54         | 7.62          | 153.92         | 8.81          | 131.58         | 7.32          | 21.38                       | 1.19                      | -22.34                      | -1.49                     |
| Diploma I/II/III   | 42.83          | 2.46          | 43.20          | 2.47          | 36.88          | 2.05          | 0.37                        | 0.01                      | -6.32                       | -0.42                     |
| Universitas (Diploma IV, S1, S2, S3)                               | 158.32         | 9.10          | 179.92         | 10.30         | 174.41         | 9.70          | 21.60                       | 1.20                      | -5.51                       | -0.60                     |
| <b>Jumlah</b>  | <b>1739.00</b> | <b>100.00</b> | <b>1746.84</b> | <b>100.00</b> | <b>1797.82</b> | <b>100.00</b> | <b>7.84</b>                 | <b>-</b>                  | <b>50.98</b>                | <b>-</b>                  |
| <b>Pekerja Penuh/Tidak Penuh</b>                                   |                |               |                |               |                |               |                             |                           |                             |                           |
| Pekerja Penuh (≥ 35 jam <sup>2)</sup> )                            | 1003.30        | 57.69         | 1004.10        | 57.48         | 1112.19        | 61.86         | 0.80                        | -0.21                     | 108.09                      | 4.38                      |
| Pekerja Tidak Penuh (1–34 jam)                                     | 735.70         | 42.31         | 742.74         | 42.52         | 685.63         | 38.14         | 7.04                        | 0.21                      | -57.11                      | -4.38                     |
| - Setengah Pengangguran  | 195.69         | 11.25         | 170.30         | 9.75          | 134.14         | 7.46          | -25.39                      | -1.50                     | -36.16                      | -2.29                     |
| - Pekerja Paruh Waktu  | 540.02         | 31.05         | 572.44         | 32.77         | 551.49         | 30.68         | 32.42                       | 1.72                      | -20.95                      | -2.09                     |
| <b>Jumlah</b>  | <b>1739.00</b> | <b>100</b>    | <b>1746.84</b> | <b>100</b>    | <b>1797.82</b> | <b>100.00</b> | <b>0.80</b>                 | <b>-</b>                  | <b>108.09</b>               | <b>-</b>                  |

Keterangan: <sup>1)</sup> Persen poin adalah perubahan persentase distribusi

<sup>2)</sup> Termasuk sementara tidak bekerja

Sumber: Diolah dari data Survei Angkatan Kerja Nasional (Sakernas) Agustus 2020, Agustus 2021, dan Agustus 2022

## Lampiran 2 Tingkat Pengangguran Terbuka Menurut Kabupaten/Kota, Agustus 2020–Agustus 2022

| Kabupaten/Kota        | Agustus 2020 | Agustus 2021 | Agustus 2022 | Perubahan<br>Ags 2020–Ags 2021 | Perubahan<br>Ags 2021–Ags 2022 |
|-----------------------|--------------|--------------|--------------|--------------------------------|--------------------------------|
|                       | persen       | persen       | persen       | persen poin                    | persen poin                    |
| (1)                   | (2)          | (3)          | (4)          | (5)                            | (6)                            |
| Kerinci               | 2.43         | 2.32         | 2.63         | -0.11                          | 0.31                           |
| Merangin              | 4.86         | 4.83         | 4.69         | -0.03                          | -0.14                          |
| Sarolangun            | 5.71         | 5.52         | 5.22         | -0.19                          | -0.30                          |
| Batanghari            | 4.42         | 4.26         | 3.53         | -0.16                          | -0.74                          |
| Muaro Jambi           | 5.43         | 5.59         | 5.35         | 0.15                           | -0.23                          |
| Tanjab Timur          | 1.41         | 1.56         | 1.32         | 0.15                           | -0.24                          |
| Tanjab Barat          | 2.16         | 2.53         | 2.88         | 0.37                           | 0.34                           |
| Tebo                  | 2.95         | 2.83         | 1.38         | -0.12                          | -1.45                          |
| Bungo                 | 5.94         | 5.86         | 5.50         | -0.07                          | -0.36                          |
| Kota Jambi            | 10.49        | 10.66        | 8.95         | 0.17                           | -1.71                          |
| Kota Sungai Penuh     | 5.56         | 3.00         | 2.49         | -2.56                          | -0.51                          |
| <b>PROVINSI JAMBI</b> | <b>5.13</b>  | <b>5.09</b>  | <b>4.59</b>  | <b>-0.03</b>                   | <b>-0.51</b>                   |

Sumber: Diolah dari data Survei Angkatan Kerja Nasional (Sakernas) Agustus 2020, Agustus 2021, dan Agustus 2022

<https://jambi.bps.go.id>

# KEADAAN KETENAGAKERJAAN PROVINSI JAMBI AGUSTUS 2022

Berita Resmi Statistik No.56/11/15/Th. XVI, 7 November 2022



## Tingkat Pengangguran Terbuka (TPT) Menurut Jenis Kelamin dan Daerah Tempat Tinggal (persen), Agustus 2020-Agustus 2022

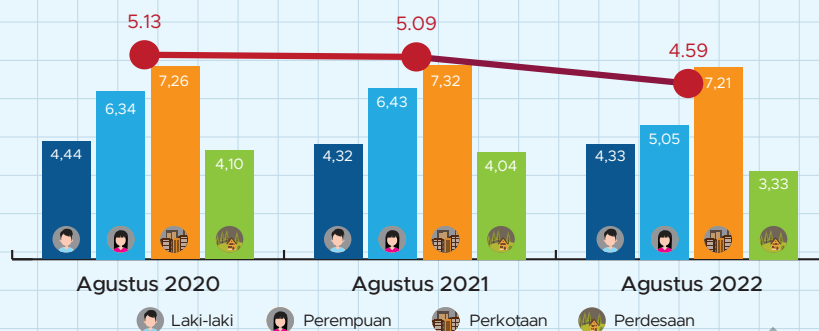

TPT turun 0,50 persen poin dibanding Agustus 2021

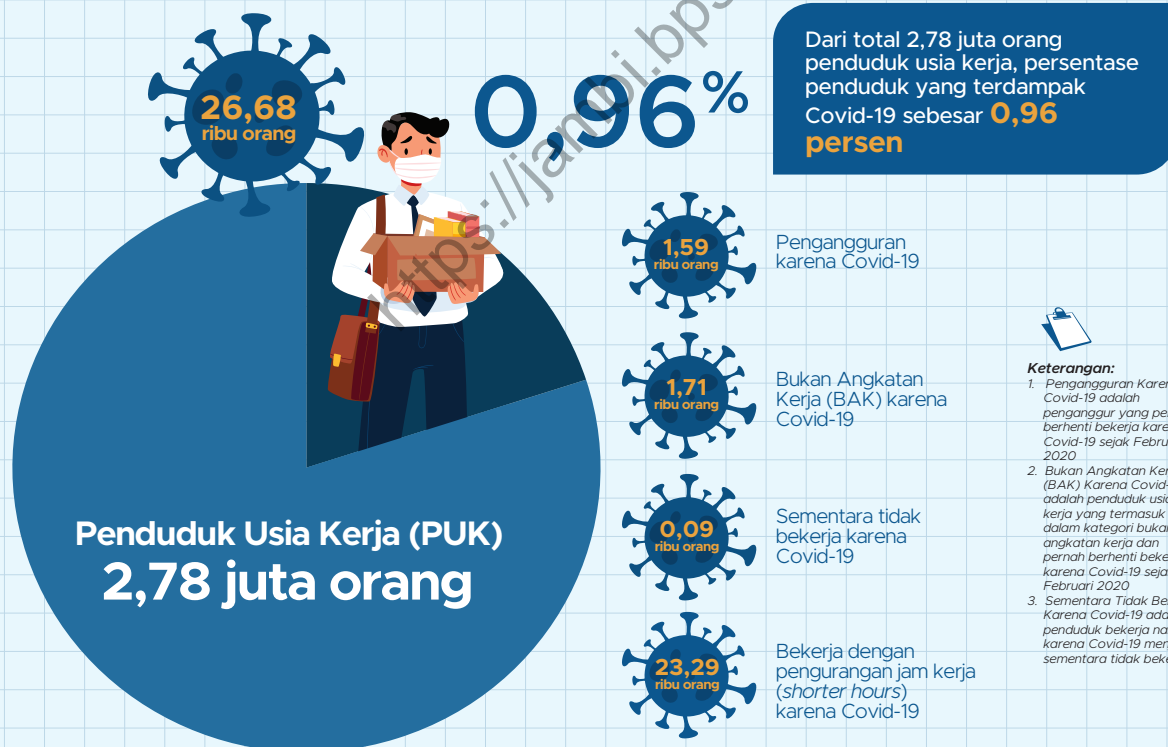

**Gambar 9** Infografis Keadaan Ketenagakerjaan Provinsi Jambi Agustus 2022

<https://jambi.bps.go.id>

Untuk informasi lebih lanjut silakan hubungi:



**Agus Sudibyo, M.Stat.**  
Kepala BPS Provinsi Jambi

☎ (0741) 60497, Fax (0741) 60802  
✉ [agus\\_sudibyo@bps.go.id](mailto:agus_sudibyo@bps.go.id)

Untuk layanan perpustakaan, penjualan data mikro, publikasi elektronik, publikasi cetakan, dan peta digital wilayah kerja statistik sesuai peraturan yang berlaku maupun konsultasi statistik dapat menghubungi Pelayanan Statistik Terpadu (PST) di [pst.bps.go.id](http://pst.bps.go.id)

Konten Berita Resmi Statistik dilindungi oleh Undang-Undang, hak cipta melekat pada Badan Pusat Statistik. Dilarang mengumumkan, mendistribusikan, mengomunikasikan, dan/atau menggandakan sebagian atau seluruh isi tulisan ini untuk tujuan komersial tanpa izin tertulis dari Badan Pusat Statistik.



**BADAN PUSAT STATISTIK  
PROVINSI JAMBI**

Jl. A. Yani No. 4 Telanaipura-Jambi 36122  
No. Telp (0741) 60497  
Email: [bps1500@bps.go.id](mailto:bps1500@bps.go.id), Homepage: <http://jambi.bps.go.id>